N° 56
Janvier 2026

BURDIGNES

4€

Sommaire :

- Nouvelles des associations *Pages 2 à 13*
- L'école *Pages 14 à 18*
- Les infos de la mairie *Pages 19 à 28*
- Ils ont choisi Burdignes *Pages 29 et 30*
- Paysan.ne.s de Burdignes *Pages 30 à 33*
- Carnet photos : éclairs de vie *Pages 34-35*
- La forêt *Page 37*
- Météo de l'année 2025 *Page 37*
- Infos diverses *Pages 38-39*
- Les infos de la rédaction *Page 40*

Burdignes en fête 2025

Encore un bon cru avec une météo favorable…
Cette année, pas d'animaux en lien avec l'agriculture mais un fil conducteur : **le Fil** justement ! et quelques animations hors thème pour varier les plaisirs : astronomie, musique et jeux en bois…

Les activités autour du fil

- **« Frou-Frou »,** le spectacle de la compagnie La Belle Trame est une reconstitution très inventive et humoristique de l'histoire du vêtement féminin, avec démonstration de couture sur une machine entrainée par… une bicyclette (mécanisme fabriqué au Coutelier à Burdignes) ! Cette histoire raconte aussi la place des femmes dans la société selon les époques…

- Le textile nous a été aussi présenté à travers les âges par Agnès de Sciences toutes , qui nous a proposé un atelier créatif autour des plus anciennes techniques de fabrication de bracelets ainsi qu'une archéo-enquête.

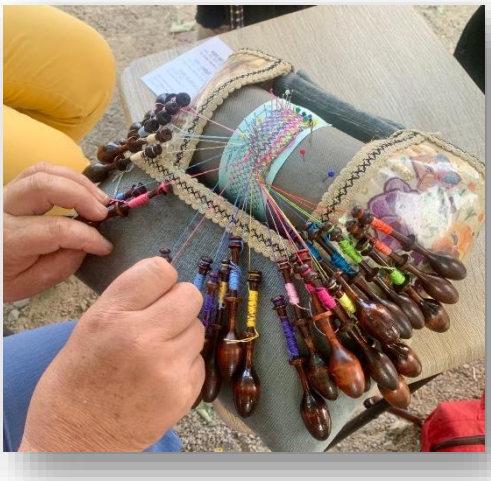

- Démonstration et exposition d'œuvres par La Croisée des Fils : on a pu admirer de très belles réalisations en dentelle, tricot, crochet, boutis, et les échanges avec les exposantes ont été très chaleureux.

- Ateliers créatifs et collectifs autour du textile (tissages) à partir de matériaux de récup donnés pour l'occasion pour la décoration de la place et du village. Un tissage collectif est d'ailleurs resté devant la mairie.

Astronomie : Le club Astronomie nous a proposé une expo passionnante et observation au télescope des taches solaires !

Jeux : Les beaux et imaginatifs jeux en bois de Thierry attirent toujours autant un large public de petits et grands…

Tombola : C'était encore grand succès grâce à la diligence des vendeurs de billets bénévoles. Elle est dotée de 3 séjours en accueil Paysan et de nombreux bons d'achat…

Musique

La Fête nous a accueillis atour d'un apéro musical avec le groupe instruments du Vent qui chante (dir. François Castella). L'après-midi, la fête s'est clôturée par le trio féminin Clume, dont les voix et percussions corporelles nous ont entrainés dans la danse trad' avec enthousiasme, en revisitant les chants et danses occitanes.

Les associations participantes

La fête fonctionne grâce aux bénévoles des associations du village et humanitaires. Le bénéfice est partagé entre celles qui en ont besoin pour financer leurs actions (exemples : atelier théâtre, voyages scolaires, aide aux migrants et aux personnes en précarité, etc…).
C'est beaucoup de temps et d'énergie consacrés tout au long de l'année à préparer cette journée mais nous pensons que le résultat en vaut la peine tant pour la convivialité et la solidarité que la fête permet, mais aussi pour le travail en commun stimulant et enrichissant pour l'équipe de bénévoles.

Cette année les associations participantes étaient : Les Burdivents, Association des Parents d'Elèves, la Paroisse, Environnement et Nature, Burdilao, Les Petits Fours, La Maison dans la Nature , CCFDTerre Solidaire, Noël et Partage, l'ASTI.

Pascale et Agnès

La Tombola de la Fête de Burdignes : ou une invitation à découvrir d'autres territoires ruraux

Lors de la Fête d'été de Burdignes 2024, nous avons été gâtés puisque nous avons gagné le deuxième lot de la tombola et avons ainsi été incités à chercher dans le catalogue Accueil Paysan un gîte qui pourrait nous plaire. Et nous avons fait une belle découverte qui vaut le détour[1].

Nous avons choisi l'Aveyron, plus précisément Castelnau-Pégayrols[2], entre Rodez et Millau. Ce fut un bien agréable séjour dans un cabanon de bois avec un magnifique panorama sur le plateau du Larzac et le viaduc de Millau, bien implanté au milieu des arbres en haut d'une colline, bordé par un muret derrière lequel serpente le GR 42[3]. *[…suite au verso]*

1 https://catalogue.accueil-paysan.com/fr/catalog/structure/2454/?embeded=true
2 https://fr.wikipedia.org/wiki/Castelnau-Pegayrols
3 https://www.tourisme-muse-raspes.com/diffusio/fr/dormir/gites-locations/castelnau-pegayrols/les-jardins-de-l-ermite_TFO202910877120.php

[suite]

Notre hôte, designer en reconversion professionnelle, est à présent pépiniériste de plantes comestibles. Il gère son domaine de manière écologique, avec des zones naturelles, un immense jardin potager, des serres où il prépare et entretient sa production de plants. Il fait tout lui-même, comme par exemple le système de récupération d'eau et d'arrosage, y compris l'aménagement fort astucieux du cabanon avec des toilettes sèches. Nous avons partagé de bons moments d'échange.

L'endroit est propice aux balades. Les villages sont fort beaux, nous avons beaucoup apprécié les forêts mêlant surtout châtaigniers et chênes, l'ombre était bienvenue en cette période chaude de début Août. Notons aussi deux choses remarquables liées à la production d'électricité : d'une part le barrage de Pareloup[4] mis en service en 1953 qui a transformé le paysage par la création d'un lac de 1290 hectares très prisé par les familles, d'autre part sur les hauteurs du plateau du Lévezou[5] des parcs éoliens, appréciés des habitants, notamment à cause de la manne financière utile pour le développement de projets locaux.

Merci encore pour cette incitation à aller voir plus loin que Burdignes d'autres paysages et projets et ainsi faire de nouvelles rencontres.

Alain et Michèle Dupré

♦ ♦ ♦

Les petits Fours

Comme chaque année depuis la création du four, nous avons assuré la cuisson du pain et des pizzas pour la fête d'été : 200 pains façonnés au fournil de « Haut les Pains » y ont été cuits et une centaine de pizzas aux légumes ou jambon fromage, la base tomate ayant été cuisinée auparavant avec des tomates bio d'un producteur du marché d'Annonay.

D'autre part le four remplit son rôle et est utilisé régulièrement pour des évènements privés ou associatifs au cours de l'année. Pour réserver le four pour une journée, une soirée, faites signe à l'un.e d'entre nous ! Il suffit d'adhérer à l'association.

Nous n'avons toujours pas réalisé les derniers aménagements que nous voulions lui apporter : manque de temps pour se réunir et aussi comme il fonctionne déjà bien, nous ne sommes pas pressés par une urgence …

Bref, si des bonnes volontés veulent relancer une dynamique, ça serait avec plaisir!

Contacts : Maxime Maringue au 06 95 24 48 66 ou Vincent Carrey au 06 30 65 00 27.

4 https://fr.wikipedia.org/wiki/Barrage_de_Pareloup
5 https://fr.wikipedia.org/wiki/Levezou

Nouvelles des Burdivents

En 2025, accompagnés par Marine VIENNET, les Burdivents petits et grands se sont produits à la salle Le Tilleul.
Après 4 représentations à l'automne 2024, la troupe adultes a rejoué sa création *Un pas de côté*, inspiré par le film et la BD *L'an 01* de Gébé. Comme nous vous le racontions en début de spectacle, l'enjeu était d'adapter le film et le texte au format théâtral, sortir de nos habitudes en travaillant notamment beaucoup à base d'improvisations. Nous avons dû faire de nombreux pas de côté, du grand écart au pas chassé, jusqu'au galop pour être prêts à temps !

Marine nous a entraînés dans ses idées créatives et c'est dans la joie que nous avons réalisé ce spectacle. Une aventure originale que nous avons eu plaisir à partager avec nos spectateurs et spectatrices. Après avoir joué la pièce 8 fois à Burdignes, nous avons fait un « pas de géant » pour la jouer deux fois à Bourg et une fois à Véranne.

Les petits Burdivents ont eux aussi goûté à l'exercice de la création pour nous interpréter deux fois « *La vie privée des gent normal* », en juin 2025. 12 enfants embarqués dans des scènes burlesques. Une pièce tonique, touchante et drôle ! Nous saluons leur autonomie, leur solidarité entre petits et grands et la complicité avec Marine.

Et c'est reparti pour de nouvelles aventures ! Jules JOBARD succède à Marine pour la mise en scène. Les jeunes vous convient les 6 et 7 juin 2026 pour leur nouveau spectacle. Une histoire de loup mais chut, c'est encore un peu secret !

La troupe adulte accueille deux nouveaux comédien·nes, Anne-Claire DUMONT de Beaujon à Burdignes et Loïc LAVAUX de Bourg-Argental. Nous préparons notre prochain cru que nous aurons le plaisir de vous présenter l'automne 2026. Ce sera drôle, burlesque et un rien absurde voire surréaliste !

Vive le spectacle vivant !

Pascale Reynaud-Linossier et Sophie Tricot

Burdilão en 2025

Cette année à Burdilao a commencé avec beaucoup d'incertitudes… Des incertitudes financières ! Les comptes de l'association étaient au plus bas malgré le succès des concerts d'été, des théâtres d'improvisation et autres événements organisés depuis 10 ans !

Alors que s'est-il passé ?
En se creusant la tête et en regardant l'état des comptes soirée par soirée on s'est aperçu qu'on investissait beaucoup dans la programmation de l'été sans forcément que les recettes suivent. Néanmoins nous tenons à proposer des soirées de qualité et les groupes demandent un effort financier plus important qu'auparavant du fait de l'inflation générale (coûts logistiques, électricité, logement…).

Comment faire ?
Cédric et Yann, membres de l'association et du groupe Ussafon trio ont proposé une soirée de soutien où l'ensemble des bénéfices serait reversé à Burdilao pour permettre de se refaire une santé financière. Quelle bonne idée !

Le 3 mai, pour fêter le printemps, nous avons donc organisé une soirée concert avec Ussafon Trio et Grüky qui ont aussi joué le jeu du soutien à l'association. Cette soirée s'est déroulée à la salle du Tilleul, elle a rencontré un grand succès avec une centaine de personnes déterminées à soutenir Burdilao qui a enfin retrouvé une sécurité financière.

Burdilao remercie Ussafon trio, Grüky et Seb Minodier au son et lumière pour leur investissement et la réussite de cette soirée, ainsi que tous les cuistot.e.s pour les spécialités brésiliennes et géorgiennes proposées ce soir là !

Le 16 Août nous avons remis le couvert sur la place du village pour une soirée très éclectique avec les groupes Faut qu'ça guinche, Terror twist et DJ el Dédé. L'ouverture du concert et l'inter scène étaient assurées par la batucada Tot'M.
On a donc assisté à un mélange de percussions, instruments plus traditionnels, métal-twist, vinyles en tous genres. De quoi contenter les 350 personnes présentes !

Ce qui fait la force de Burdilao c'est le nombre de bénévoles, avec une quinzaine de personnes actives nous trouvons toujours l'énergie pour proposer des animations dans le village. N'hésitez pas à prendre contact avec nous pour rejoindre l'aventure !

Florent Laffont pour Burdilao

Association « Le vent qui chante »

~ Groupe vocal et instrumental ~

Depuis 4 ans, l'envie de chanter et de faire de la musique ensemble nous a permis de réunir nos souffles de Burdignants et voisins pour créer « **le Vent qui Chante** ».

Ce groupe dirigé par François Castella * composé de 4 hommes et 11 femmes, se retrouve une fois par quinzaine pour mettre en place un programme éclectique. Il propose des chants anciens français ou espagnols, des chants catalans ou Balkans, sud-africains, canadien, Gospel ou chants actuels. L'idée étant que chacun participe en apportant des idées et soit acteur du travail commun ! La possibilité de se produire en concert suivant les propositions offertes, ajoute aussi la motivation nécessaire pour travailler la qualité du rendu de l'ensemble, fruit du travail de chacun.

Une partie du programme est accompagnée par un quintette instrumental, une autre partie est uniquement chantée, et une autre encore réservée aux instruments.

Le quintette instrumental est constitué d'une flûte traversière, d'une clarinette, d'un violon ou alto, d'un saxo baryton, d'un clavier et de percussions.

** François Castella est 1er prix de violon du conservatoire de Saint-Etienne, professeur de violon, de musique et de chant choral en collège à la retraite, et musicien professionnel*

Notre Clocher en 2025

La paroisse **St Régis d'Argental** est présente sur 8 clochers du canton dont Burdignes. Elle est présente lors des grands moments des familles de chrétiens : les baptêmes, les mariages, les funérailles.

Cette année 2025, en décembre, nous avons célébré les funérailles de Majo BOURRAT originaire du village , Rosa GERY ayant vécu et travaillé à La Chavanna et Bruno CADE du Moulin Laure qui fut maire du village de 2001 à 2008.

C'est aussi une enfant du pays qui s'est mariée à Bourg-Argental en octobre, Mégane BOURRIN et Mathis MESSIN.

La paroisse est présente au quotidien avec les chrétiens bénévoles qui s'occupent de l'entretien et de l'ouverture de l'église, merci à eux. Cette année encore la crèche a été installée dans l'église par Fabiola (photo ci-dessous).

Au cours du mois de juin, 4 personnes de la paroisse ont participé à une émission de RCF, présente à Burdignes pour la journée. Ils ont pu témoigner de leur foi et de la vie de la paroisse.

Au mois d'août, pour la fête au village, la paroisse a tenu un stand pour faire connaitre son grand rassemblement diocésain « HOPE » qui a réuni 8400 personnes au parc expo de Saint-Etienne.

On peut bien sûr saluer le travail remarquable fait par des bénévoles en lien avec « Les amis de Bourg-Argental » pour la rénovation du site de Notre-Dame de Bordeaux ; Madone située non loin des hameaux de L'Homme et des Chirattes.

Nouvelles de la Maison dans la Nature

Nous avons deux choses importantes à communiquer cet hiver :

D'abord…

Nous avons inauguré le 7 septembre dernier des locaux rénovés dans notre gite, **désormais capable d'accueillir 60 couchages**, et avec une grande salle rénovée et une belle cuisine vaste et lumineuse. Ce fut un long et fastidieux projet, coordonné avec ténacité par Christophe BAFFET que je remercie ici.

Electricité, menuiseries, sécurité incendies, nouveaux lits superposés, chauffage au bois à granulés en remplacement du vieux fuel, isolation, accessibilité PMR (personnes à mobilité réduite)… la liste des artisans à remercier est longue ainsi que des cabinets de conseil et de maitrise d'œuvre…

Nous avons pu être subventionnés pour une bonne moitié du financement : la Région, l'ADEME, la CCMP, France Active Loire, le Certificat Eco Energie….

Nous avons changé de Logo, lancé un projet de nouveau site internet.

Nous avons réaffirmé nos valeurs, la Nature et le patrimoine local, l'esprit d'ouverture, d'accueil, de partage, de solidarité…

Cela fut une belle journée ensoleillée, avec observation du soleil par le Club Astro, et ponctuée d'un bal folk très dansant grâce à la Rue de la Soif !

Ensuite :

Nous avons changé officiellement de fonctionnement concernant la neige et notre place dans l'Espace Nordique des Monts du Pilat. Nous serons désormais un espace de pratique LIBRE, sans damage ni traçage, avec un esprit de découverte nature plus simple et authentique. Plus de redevance, mais les balisages restent en place. La fugacité de la présence de « l'or blanc », rendra ce fonctionnement plus fluide. Nous espérons ouvrir les locations de skis et de raquettes en temps réel quand cela arrivera, en informant le public via les mails de la mairie, la page Facebook de l'association, le répondeur allo neige de la CCMP 04 77 20 43 43 et le bouche à oreille.

Nous avons plus que jamais besoin de ressources bénévoles disponibles pour ce fonctionnement et la survie de l'activité « foyer de ski de fond », sinon nous aurons du mal à continuer cette activité pourtant conviviale et emblématique de la neige à Burdignes. Vous pouvez vous signaler auprès de Christophe au 06 44 11 70 44.

Vincent CADIERGUE, président de l'association

De l'existence du Foyer, de la Maison dans la Nature, le ski : Pierrot se souvient…

Grenoble en 1968 est le lieu des jeux Olympiques d'hiver, les jeunes de Burdignes ne connaissent pas encore le ski de fond, ils en entendent parler, les sœurs Goitschel font rêver…

Les premières démonstrations de ski de fond à Burdignes

Faire vivre et développer le Pilat est l'objectif que souhaite prendre la Délégation Interministérielle à l'Aménagement du Territoire et à l'Attractivité Régionale (DATAR), pour la région Stéphanoise. Burdignes et plus précisément « le Creux de Ceylionnas » est le lieu d'habitation que choisit Jean-Pierre Loup (délégué de la DATAR à la création du Parc Naturel Régional du Pilat). Celui-ci parle alors d'utiliser la neige, abondante à cette époque, au lieu de n'en voir que les inconvénients. Il invite à découvrir le ski de fond, trouve les personnes ressources pour démarrer et développer cette activité. Alain Gorce par exemple, architecte à Saint Etienne, passe ses vacances de Noël à La Faye et fait des démonstrations de ski de fond à l'emplacement du foyer actuel (où il n'y avait encore rien). Il propose aux jeunes d'essayer, prête skis et chaussures.

En effet l'activité passionne mais rapidement le matériel prêté ne suffit plus… Une dizaine de paires sont d'abord fournies et entreposées au grenier de l'Auberge de l'Ecureuil chez Monsieur Archier (commune de Saint Sauveur) ce lieu alors indispensable a été très apprécié. Des premiers achats de skis se font avec Denis sports à Saint Etienne, puis dans le Jura. Mais il faut trouver de l'argent pour payer le matériel ce qui se fait grâce à Dédé, Ferdinand et Pierrot. Une coupe de bois entre Grand Tony et le Bouchet menée activement permet de trouver des fonds.

L'esprit « ski de fond » est né !

Jean-Pierre Loup accompagne la **création de la toute jeune Association « Foyer de ski de fond de Burdignes » en 1969**, Pierrot en est le président. L'activité ski se développe, plus de skieurs donc, plus de matériel mais bientôt il faut construire une structure adaptée. La grange chez Mr Bourrin est proposée (grâce à JP Loup avec Mr Mallefoy) mais il vaut mieux acheter et construire sur un terrain communal que sur un terrain privé. La situation idéale, celle de la Maison Dans La Nature actuelle (MDLN) : près de la route, existence d'une source, bel emplacement. Le maire est alors Jean Linosssier et le terrain est acheté par la commune pour le parc du Pilat. A ce moment de l'histoire, la route n'était pas encore aménagée ni déneigée. Grand Tony et La Faye étaient desservis par un chemin de terre.

Mais l'activité se développe encore et la route est déneigée, même le week-end grâce au maire de St Sauveur qui travaille aux ponts et chaussées et les relations avec les écoles d'Annonay et de la vallée se multiplient. Des courses de ski sont organisées avec le CAF (Club Alpin Français) d'Annonay, des éclaireurs de France viennent skier ainsi que des familles.

Pierrot se souvient de plusieurs familles venues pratiquer mais qui parfois se sont mises dans des situations difficiles ne maitrisant pas l'heure de retour au Foyer. Le traçage et le balisage d'alors n'était pas suffisants. La sécurité est vraiment d'actualité et soulevée car il se rappelle entre autres de 2 des jeunes d'une famille qui n'étaient pas rentrés et ont passé la nuit dehors, en se préservant au mieux du froid. Bien sûr dans de telles situations pompiers et gendarmes sont alertés mais Pierrot souligne que les gendarmes d'alors participant aux recherches ne savent pas skier… C'est donc l'occasion d'insister sur la responsabilité et la sécurité de chacun, de former des jeunes à l'accompagnement des skieurs : « les initiateurs » sont alors vêtus d'une tenue bleue les démarquant. Ces formations ont lieu à Ste Eulalie, Autrans, ou dans les Monts du Forez. La responsabilité des encadrants restera un point essentiel pour l'accueil des différents groupes et colonies.

En dehors des périodes de neige, le Foyer est loué surtout pour des week-ends et fêtes. Plus récemment des groupes de jeunes comme les « stages 10 -15 » l'occupent au mois de juillet, présentant aux Burdignants à la fin de leur période de travail et répétitions, un spectacle de grande qualité. Pierrot se souvient aussi du rassemblement National des Guides de France à la Faye comme d'un évènement exceptionnel.

Evolution du bâtiment

La construction du bâtiment actuel débute juste par une salle en bas et des chambres au 1er étage. Le Parc du Pilat alloue des aides financières et apporte des compétences appréciées (Alain Gorce pour les foyers de Burdignes et St Régis). Ce fonctionnement est adapté jusque dans les années 80 (2 dortoirs, sous la tutelle de Jeunesse et Sport). De nouvelles normes sont ensuite demandées par l'Education Nationale et il y a nécessité de faire de petites chambres de 5 lits pour 40 places et agrandir le bâtiment côté chambres (partie haute actuelle), d'un côté une salle avec la cheminée plutôt pour les activités et de l'autre la salle pour la classe. Cet agrandissement aura lieu en 1984.

Les finances sont alors plus compliquées, mais bien gérées car la subvention est utilisée mais les travaux pas terminés. Pour faire les travaux d'aménagement la logique entraîne l'aide de la commune de Burdignes. Avant que la commune soit propriétaire, la plupart des travaux sont faits bénévolement et avec quelques entreprises. Une évaluation a été faite par deux personnes des Domaines. Les nombreux hébergements de groupes associatifs ou privés permettent de remplir les plannings en plus des accueils lors des week-ends et de faire vivre ce lieu partie prenante de Burdignes.

La gestion de La Maison Dans La Nature, son bon fonctionnement et son développement sont aujourd'hui assurés grâce à une équipe de bénévoles dynamiques et l'emploi d'un salarié à plein temps.

Le Foyer de ski de fond... La Maison dans La Nature... et aujourd'hui si peu de neige.. Quelle évolution imaginer pour ce lieu magique en pleine nature, qui permet à chacun de se trouver et de s'y ressourcer ?

Propos de Pierrot
recueillis par Fabiola, François et Florence

♦♦♦♦

De la Course d'orientation, en libre accès à Burdignes !

La forêt de Taillard, à deux pas de la Maison de la Nature, accueille depuis cet été un Espace Sport d'Orientation idéal pour **s'initier à la pratique de la course d'orientation**.

Le chantier de mise en place de ces balises autour de La Faye a été réalisée par les membres de La Maison dans la Nature, sous les indications de Jean-Baptiste Bourrin (comité départemental de course d'orientation) et avec l'aide d'équipes de jeunes Scouts venus aider cet été via leur partenariat avec le Parc du Pilat. C'est la communauté de commune qui a financé le projet.

Les cartes seront prochainement disponibles à toutes et tous ! Que vous soyez jeune ou adulte, débutant ou confirmé, venez vous amuser en vous mesurant aux quatre parcours mis en place et retrouvez les 54 balises disséminées autour des emblématiques sommets des cimes, du Suc des Trois Chiens ou de la Roche du Loup !

Le Club Astro' de La Maison dans la Nature

Installé à Burdignes depuis la rentrée 2024, le club astro a bien démarré. L'année scolaire dernière, pas moins de 3 groupes ont été mis en place pour une vingtaine d'enfants, allant du CP à la Troisième, venant de Burdignes, Bourg, Saint Sauveur et Vanosc.

Christine THERY, l'intervenante de l'association Étoile Double (basée à Riotord) se démène pour proposer à chaque tranche d'âge des projets sur mesure, adaptés aux connaissances et aux compétences de chacun.e.

Au programme de l'année 2024-2025 : soirée d'observation du ciel, maquettes, sortie au planétarium de Saint Étienne, soirée contes sous les étoiles à la Faye, une expo en juin pour finir l'année en beauté, ainsi qu'une participation à la fête d'été !

Depuis cette rentrée, les astro Junior de Burdignes (et d'ailleurs !) sont encore une quinzaine du CE1 au lycée ! Une soirée cinéma surprise a eu lieu en décembre à la salle du Tilleul.

Et d'autres projets sont prévus : sortie au planétarium de Vaulx en Velin, balade contée en soirée, expo, un partenariat avec l'école…

Je tiens à remercier la Maison dans la Nature d'avoir accepté de porter le club astro et de nous épauler dans le développement de nos idées.
Nous remercions aussi très vivement l'équipe municipale pour leur soutien, leur aide et leur bienveillance. Nous nous sommes senties chaleureusement accueillies et avons à cœur de faire profiter au plus grand nombre les animations de notre club.

Laurence

Si vous souhaitez des renseignements sur l'activité ou sur les animations, n'hésitez pas à me contacter.

Les infos d'Environnement & Nature Burdignes

Sortie Plantes

Le samedi 3 février, c'est au tour de la Madone et au bourg, que cette année Environnement et Nature avait donné rendez-vous le samedi 6 mai pour sa traditionnelle sortie découverte « ***plantes sauvages et comestibles*** » qui s'est déroulée dans une ambiance conviviale.

Agnès, Michelle et plusieurs participants ont partagé leurs connaissances sur les diverses plantes sauvages que nous rencontrions. La cueillette fut bonne.

La matinée s'est terminée par une dégustation de nos récoltes complétée par les apports de chacun.

Une vingtaine de personnes ont participé à cette sortie. Pour un bon fonctionnement de ces sorties, plusieurs solutions : augmenter le nombre d'intervenants, ajouter une autre matinée ...à voir
Bien sûr, rendez-vous printemps 2026 pour d'autres découvertes ou révisions.

Soirée Débat

La soirée était prévue le 18 octobre 2024 avec pour thème l'Energie nucléaire, avec Roland Desbordes de la CRIIRAD annulée suite aux événements climatiques survenus le mercredi 16. Cette soirée a été reprogrammée le 7 avril.

Belle et instructive soirée, un regret, la trop faible assistance.
N'hésitez pas à nous proposer des idées pour nos prochaines soirées.

Une participation en tant qu'association à la fête d'été 2025, sans demande de bénéfice.

En 2026, L'assemblée générale de l'association se tiendra au printemps, la date reste à définir.

Belle année 2026 à toutes et tous

Pour Environnement et nature,
Bernard Vilars

Notre « petite école accrochée à la colline »

Notre petite école nichée au cœur du village, entre le massif du Pilat et les trois becs du Vercors n'est pas que bucolique mais humaine. C'est une école telle que notre imaginaire collectif la conçoit, une petite « école dans la prairie » loin du tumulte incessant des villes et du chaos de notre monde, un endroit où il fait bon y grandir et apprendre. Avec ces deux classes à quatre niveaux, le collectif et l'entraide prennent une place centrale. Les élèves apprennent bien plus que ce que les programmes demandent : la solidarité, la bienveillance et l'autonomie.

Toutefois, elle n'est pas dépourvue de modernité, loin de là. Entièrement rénovée en 2018, ses deux classes offrent un espace d'enseignement chaleureux aux élèves et une mezzanine où ils aiment se retrouver pour lire et jouer entre les maths et la grammaire, entre l'histoire et les sciences... Les classes sont pourvues d'ordinateurs, de TBI et de vidéoprojecteur. L'environnement extérieur offre un terrain d'apprentissage idéal. La « classe dehors » prend ici tout son sens. Les récréations ont lieu dans la petite cour aménagée (bac à sable, plantations, panier de basket demandé par les enfants...) et pourvu de divers jeux (vélos, draisiennes, jeux d'adresse...).

La cantine et la garderie sont sur place et d'expérience d'enseignante, je n'ai vu à nul autre endroit un service périscolaire qui se soucie

autant du bien-être de l'enfant. Le personnel, en place depuis des années est diplômé aux métiers de la petite enfance et aux métiers de l'art. Elles ont à cœur de mener des projets pédagogiques artistiques et collectifs avec les enfants. Le matin et le soir, les élèves peuvent venir et repartir en navette. Celle-ci dessert les hameaux les plus isolés de Burdignes (la Gare, Les Chirates, la Chavana, l'Hermutz, Vireuil, Vireuil le Haut, Mirosse, Montchal...)

De plus, les enseignantes, ont à cœur de proposer chaque année, des projets motivants et fédérateurs qui peuvent voir le jour grâce au soutien et à l'investissement de la municipalité et des parents d'élèves.

Bien plus qu'un simple établissement scolaire, notre petite école accrochée à la colline est une maison, un foyer où il fait bon s'y retrouver et partager...

Elodie Veyrier
Enseignante des CE1-CE2-CM1-CM2

Nos projets 2024-2025	Nos projets 2025-2026
- Comprendre et exprimer ses émotions : les messages clairs, les ateliers d'écriture poétique... - La nature et la sauvegarde de l'environnement : étude du cycle de vie des végétaux et plantations, randonnées, école dehors - Ouvertures culturelles : Histoire de l'art chaque jour, sortie scolaire : visite du vieux Lyon et du théâtre antique de Lyon, cinéma, ateliers cinématographiques - Intervenante musique : création d'instruments avec des matériaux issus de la nature, spectacle de classe - Ateliers cuisine - Natation à Aquavaure, athlétisme, sport collectif, yoga, lutte... - Échange de cartes de voeux à l'EHPAD de Bourg-Argental et après-midi convivial avec les résidents - Semaine de la maternelle : ateliers avec les parents - Carnaval et goûter de Noël avec les parents	- Voyage autour du monde : projet mené dans les diverses matières (maths, production d'écrits, lecture, art, musique, présentation d'exposés...) - Élevage de poules - ateliers cuisine du monde - Correspondance avec les enfants du Togo - Projet d'écriture poétique. Enregistrement des textes avec Radio d'ici - séances et ateliers cinématographiques - chorale en automne hiver avec un intervenant - Intervenante musique dès le printemps : divers ateliers, spectacle de classe (musiques et danses du monde) – Sortie scolaire sur le thème du voyage autour du monde - Natation à Aquavaure, randonnée, acrosport, sport collectif, athlétisme... – Carnaval et goûter de Noël avec les parents

Témoignage d'enseignantes

L'école de Burdignes a beaucoup à offrir avec son ambiance familiale et son climat scolaire unique. En effet, à Burdignes nous sommes loin des classes surchargées ; ce qui permet à nous, les enseignantes, de personnaliser les apprentissages, de proposer des activités et des projets divers et d'accompagner au mieux les élèves.

Je suis la maîtresse des maternelles-CP et en classe nous avons beaucoup d'ateliers autonomes qui permettent de respecter le rythme de l'élève et ses intérêts. Nous travaillons également beaucoup autour de jeux de société afin que les enfants acquièrent des compétences spécifiques tout en jouant.

Le mélange des âges permet aux plus grands d'aiguiller les plus petits et aux plus petits de s'essayer aux activités qui ne seraient pas de leur âge dans d'autres écoles. Ainsi, les enfants ne sont pas limités à leur tranche d'âge. De plus, les plus grands ont parfois besoin de faire des ateliers plus faciles afin de se rassurer, ce qui est tout à fait possible dans une classe multiniveaux.

Je suis également accompagnée d'une ATSEM à plein temps dans la classe : Christine. Cet accompagnement à plein temps de l'ATSEM est très bénéfique pour les enfants car deux adultes sont pleinement disponibles pour eux sur le temps scolaire. Christine les accompagne également sur le temps de la cantine et de la sieste. Toutes les deux nous formons une réelle équipe et souhaitons accompagner au mieux les enfants dans leur autonomie, leur rythme et leur construction.

La mairie est également pleinement investie dans le développement de son école et dans les projets que les enseignantes souhaitent mener.

Lise Roche, Enseignante

♦♦♦♦

« L'école de Burdignes : Une école hors du temps, au cœur du village »

En tant qu'enseignante remplaçante, j'ai l'occasion de découvrir de nombreuses écoles. Je peux donc témoigner du fait que l'école du village de Burdignes est un lieu à part, presque hors du temps. Cette petite école qui accueille les enfants de la petite section au CM2 est un endroit simple, vivant et profondément humain, où chacun trouve naturellement sa place.

Une particularité fait aussi toute la richesse de cette école : le travail en classes multi-niveaux. Dans une classe où quatre niveaux cohabitent, les interactions deviennent une véritable force. Les plus jeunes écoutent les plus grands, s'imprègnent de leurs raisonnements, observent leurs démarches. Pour eux, les apprentissages deviennent plus fluides, plus naturels.

Ce qui frappe également c'est la bienveillance qui règne entre les élèves. Les plus grands prennent volontiers sous leur aile les plus jeunes, et chacun veille sur l'autre avec une attention sincère. Il y a ici une douceur, une forme de solidarité quotidienne qui n'est pas toujours évidente ailleurs.

L'école de ce village, c'est vraiment une école du bonheur : un lieu où les enfants apprennent, s'épanouissent et grandissent ensemble, sereinement.

Laetitia SOUVIGNET
professeure des écoles

Témoignages d'élèves

« Moi, j'adore mon école parce qu'on fait rallye lecture, sport, français, maths... Et grâce à Mickaël, nous avons un panier de basket et notre cour est super. » *Sacha, CM2*

« **J'aime mon école parce qu'il y a des trottinettes, des pelles et des tamis dans le bac à sable... Et parce qu'il y a des cerceaux, un panier de basket et que la cour de récré est grande** » *Noam, CE1*

« J'aime l'EMC, le sport, la récré, quand on mange à la cantine, et la géographie quand on parle. » *Frieda, CE2*

« **J'aime l'école car j'aime le sport, les maths et le français. J'adore faire la dictée au tableau, écrire la date et décorer la classe pour Noël**. » *Eloïse, CE2*

« J'aime l'école car notre maitresse est très gentille. J'aime aussi l'histoire et la géographie mais je n'aime pas les maths ». *Sophie CE2*

« **J'aime mon école parce qu'on n'est pas très nombreux. J'aime mon école parce qu'elle est à la campagne et parce que j'ai des amis.** » *Aloé CE1*

« J'aime l'école car je peux m'amuser et travailler. En plus, la maitresse est gentille » *Lison, CM2*

«**J'aime l'école car notre maitresse est gentille.On fait plein de choses, on décore à Noël !** » *Titouan CM2*

« Moi j'aime l'école car j'aime bien écrire, faire de la géographie, jouer au basket dans la cour et jouer avec mes copains. » *Till CM2*

« **J'aime l'école car tout le travail qu'on fait est génial. Et j'adore l'école car notre maitresse est hyper sympa avec nous, je l'adore.** » *Coline, CM2*

« « J'aime mon école parce que dans la cour, il y a un bac à sable. J'aime mon école parce qu'il n'y a pas trop de bruit et parce que j'ai des amis. » *Maël, CE1*

« **J'aime quand on fait sciences et j'aime aussi beaucoup la récréation, car on peut s'amuser. J'aime beaucoup l'art plastique**. » *Maya CM2*

« A l'école, on a un panier de basket, un poulailler, des livres et des jeux dans la cour. On peut aller en haut sur la mezzanine quand on a fini notre travail. » *Robin CM2*

« **A l'école, j'aime la bibliothèque sur la mezzanine** . » *Natao, CE1*

« J'aime l'école car on y apprend beaucoup de choses. J'aime toutes les matières et la maitresse nous propose toujours de nouvelles choses. » *Juliette CM2*

« **J'aime l'école car il y a mes copains et mes copines. J'aime bien faire des maths et dans la cour, il y a un panier de basket**. » *Nahel, CM1*

« Moi, j'aime l'école car il y a plein de copains. J'aime bien la musique et aussi l'art plastique. Notre maitresse aussi est gentille. » *Jonas, CM2*

« **J'adore l'école car on retrouve les copains, on mange en discutant. A la récré, il y a un panier de basket et un bac à sable. La maitresse nous explique bien les exercices et je m'y sens bien.** » *Lénaïc CM1*

« J'aime bien l'école car je peux voir mes copines et aussi apprendre de nouvelles choses. Ce que j'aime le plus, c'est le sport, la cantine et la récréation.» *Louise CM2*

« **J'aime la conjugaison à l'école. J'aime quand on décore la classe à Noël.** » *Imaé CM1*

Témoignages de parents d'élève

Notre fille a fait sa rentrée en septembre dernier à l'école de burdignes.

Une rentrée toute en douceur pour elle avec ce petit effectif, l'accueil personnalisé, elle connaissait déjà tous ses copains de classe (l'avantage des petites écoles). Elle avait un peu "peur des grands" à la recrée comme elle disait, mais maintenant elle joue avec eux.

Je suis heureuse de savoir que ma fille pourra évoluer dans une école multi niveau, ayant moi même été dans ce genre d'école (dans le Pilat à saint Appolinard). J'en ai d'ailleurs un souvenir incroyable (autonomie, solidarité, entraide, bienveillance entre les élèves). J'ai donc accompagné ma fille avec émotion mais grande confiance lors de sa rentrée. Et c'est avec plaisir que je souhaite soutenir l'association des Parents d'Elèves en m'investissant du mieux que je pourrais.

Clémence

♦♦♦♦

Attention classe en danger !

Cette année, l'effectif de l'école est de 29 élèves. Pour la rentrée 2026, il sera de 22 élèves. Ce nombre, nous permettrait d'avoir une moyenne de 11 élèves dans chaque classe, ce qui permettrait un suivi optimal des élèves et un accompagnement individuel de chacun. Ces conditions d'apprentissage idéales pour les enfants sont remises en cause par l'absence de seulement deux élèves ! En effet, pour pouvoir garder nos deux classes, l'effectif doit être de 24 élèves minimums. Nous avons besoin de vous !

Archive « SAUVONS NOS ECOLES » par le Collectif «Ecoles en campagne », Burdignes, 3 juin 2012

Envie d'en savoir plus ?

Nous vous invitons à nous contacter dès à présent.
Nous serons disponibles pour vous répondre et vous faire visiter l'école.
Vous pouvez joindre la mairie et prendre RDV au 09 63 68 64 41.

Elisabeth VILLARD, adjointe et *Emeline RAPAUD,* conseillère municipale, parent d'élèves

Association des Parents d'Elèves

L'APE a effectué sa rentrée avec sa réunion habituelle de septembre.

L'année passée, l'APE a participé au financement des cours de piscine pour les CE1-CE2 et a financé le car pour une sortie de fin d'année 2025 à Lyon.
La vente de chocolats et de fruits secs, ainsi que la participation à la fête d'été a permis de consolider la trésorerie de l'association.

Les PROJETS 2025-2026

Les projets annuels sont reconduits et nous avons pu y ajouter quelques nouveautés.

- Nous renouvelons notre **événement de Noël**, offert aux enfants de l'école et ouvert au public : cette année Pascale Deloche et Vincent Muzols de la Compagnie d'A côté ont présenté leur spectacle de contes et musique « La Fée Poussière », à la salle du Tilleul le 20 décembre 2025.

- L'Association souhaite aussi cette année financer de **nouveaux livres** pour renouveler la bibliothèque de l'école.

- Nous participons au financement d'une intervenante en musique dans les classes pour permettre aux enfants de bénéficier de plus d'interventions selon le souhait des maîtresses.

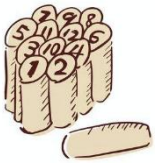

- Notez bien la date du 24 mai pour une **8° édition de notre grand tournoi international de Mölkky !**

- Une nouveauté cette année à laquelle vous êtes toustes convié.e.s : le **VIDE-GRENIER de l'APE** ! Il aura lieu le 28 juin au village. Les réservations de stands seront ouvertes dans le courant du printemps. N'hésitez pas à venir inaugurer cet événement convivial et en profiter pour faire de bonnes affaires !

- Différents parents participent également bénévolement aux activités de l'école.

Cette année l'APE accueille de nouveaux parents bénévoles, l'association en est ravie, nous serions heureux d'être de plus en plus nombreux.ses pour organiser ces beaux évènements pour nos enfants.

RESTAURATION DU PONT DE MOUNES

Il était vieux, plus que centenaire. Et il était beau, avec sa voûte en pierres de taille le pont de Mounes, franchissant la Déôme d'un jet ! Mais plus aussi solide qu'avant, malgré la qualité de sa maçonnerie. A cause des accumulations successives de couches d'enrobé sur son tablier qui ont dégradé les évacuations d'eaux pluviales, à cause des infiltrations dans le tablier et du gel, ses pierres commençaient à se disjoindre lentement. De plus, la végétation le colonisait, les racines participant à un insidieux travail de sape des joints.

En 2022, l'adjoint en charge de la voirie et des travaux, Mathieu Rousseaux, avait saisi l'opportunité du Programme National Ponts pour faire effectuer un diagnostic de quatre ponts de la commune par le CEREMA, agence d'État. Le bureau d'études avait relevé ces défauts « significatifs, sans problème de sécurité immédiate sur l'ouvrage. »

Le 17 octobre 2024, la crue de la Déôme n'a pas affecté la voûte elle-même, perchée bien au-dessus de la rivière. Par contre, l'eau en furie a creusé les rives, affouillé les appuis de la voûte, et dégradé les banquettes de protection des pieds de voûte.

Après la crue, l'urgence a été d'enlever la dizaine de grands arbres tombés en travers de la rivière, ce qui a rapidement été fait par le propriétaire riverain. S'en est suivi la phase de diagnostic des dégâts, ce qui a été fait par les ingénieurs du CEREMA trois semaines après la crue. Puis vint début 2025 la phase de dépôt des dossiers d'aides auprès de l'État et du Département.

Nous avons décidé que la restauration complète de ce pont était prioritaire par rapport aux autres ponts impactés, certains ayant été réparé partiellement en urgence, en commun avec Bourg-Argental (pont de Vernas, pont de la Clavelée).

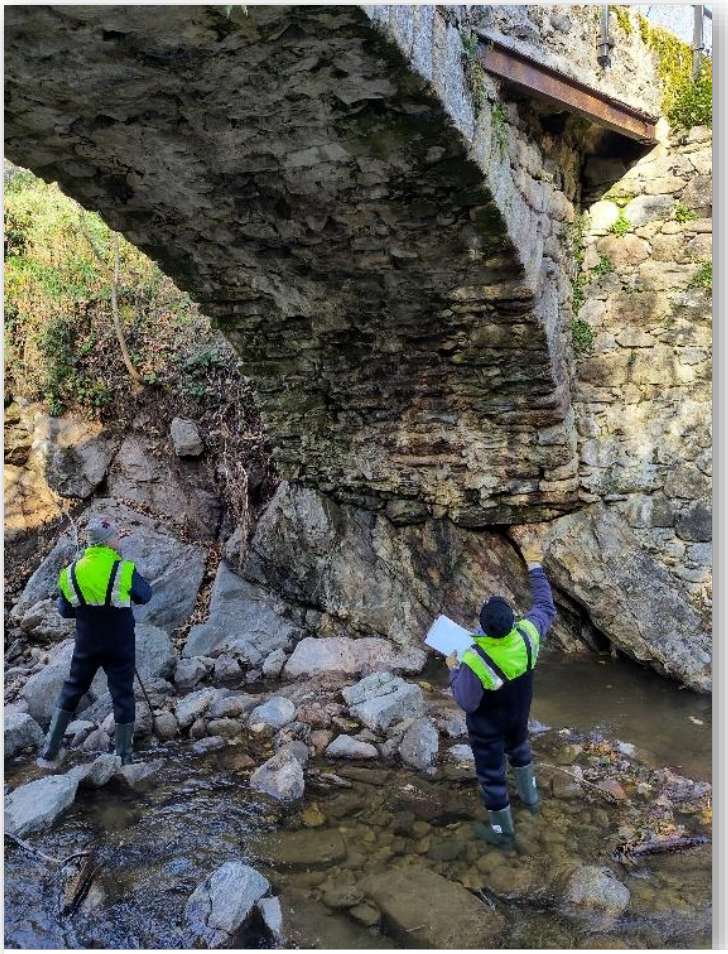

Novembre 2024: les ingénieurs du CEREMA évaluent les dégâts de la crue du 17/10/2024

Le maître d'œuvre Sylvain Dumond (SICC VRD à St-Genest-Malifaux) établit au printemps les pièces du dossier de consultation des entreprises. Restaurer un pont n'est pas une mince affaire et demande de mobiliser des compétences en ingénierie d'ouvrages d'art, ainsi que pour la protection de la rivière pendant le chantier. Casse-tête également pour le maintien de l'accès au hameau de Mounes, dont le seul accès carrossable est ce pont. Enjeu également de continuité du chemin de Saint-Jacques de Compostelle, qui emprunte le pont. En amont des travaux, nous avons rendu carrossable une piste forestière reliant Mounes à la Voie verte pour constituer un accès de secours temporaire. Les pompiers ont eux aussi réorganisé leur protocole d'accès au hameau par cette piste. Pendant le chantier, un large platelage supporté par les échafaudages a permis le passage des piétons et des cyclistes.

Mise à sec des appuis de la voûte en juillet 2025

Lauréate du marché public, l'entreprise de maçonnerie Neyron frères, de Montregard (43), a commencé en juillet a installer le dispositif de protection de la rivière pour éviter toute pollution de l'eau par des bétons, mortiers ou laitances. Pour ne pas souiller la rivière par des hydrocarbures d'engins de chantier, c'est avec une grue que des batardeaux ont été réalisés. Un barrage de bigbags de sable, deux gros tuyaux pour canaliser le débit, et les pieds de voûte ont été mis à sec. L'Office Français de la Biodiversité (OFB) a plusieurs fois constaté l'efficacité du dispositif.

Deux banquettes en béton armé, ancrées dans la roche, protègent désormais les pieds de voûte. Un parement de pierre a été rebâti devant le nouveau massif de béton de protection de la rive gauche: l'esthétique de la maçonnerie traditionnelle est un souci permanent des compagnons de l'entreprise Neyron.

Coffrage des poutres latérales après coulage du nouveau tablier

Une forêt d'étais pour soutenir la voûte, les coffrages et le passage piéton, le tout posé sur une plateforme étanche

Sur ces banquettes ont ensuite été posées les poutres métalliques support du plancher étanche sur lequel un impressionnant étaiement en éventail a soutenu la voûte, les coffrages du tablier et les platelages de travail au niveau de ce dernier. Quand on voit le soin apporté à la réalisation des gouttes d'eau et chanfreins des poutres, on comprend que le béton armé, c'est d'abord l'art du coffrage ! Le nouveau tablier une fois coulé a été étanchéifié par une membrane bitumeuse épaisse, avant la pose de l'enrobé à chaud.

Un enrobé à chaud épais posé sur une membrane d'étanchéité bitumeuse recouvre le tablier

Tous les joints ont été refaits avec un mortier clair. Ce travail soigné et cette teinte mettent magnifiquement en valeur la qualité du travail des anciens. On retrouve dans cette très belle finition le goût de la maçonnerie des compagnons de l'entreprise familiale Neyron frères, qui fête cette année ses 80 ans. La pose de deux nouveaux garde-corps achève le chantier.

De la belle ouvrage, pour longtemps !

Philippe Heitz

Fin novembre 2025, réception de chantier dans le froid.

De gauche à droite :
Mickaël Gerland, agent technique de Burdignes
Sylvain Dumond, maître d'œuvre
Bernard Courbon, habitant de Mounes
Philippe Heitz, maire
Mathieu Rousseaux, adjoint
Julien Neyron, dirigeant de l'entreprise de maçonnerie
Axel Peyrache, chef de chantier

Financement

La commune de Burdignes a entièrement financé l'opération, d'un coût global de 144 729 € HT (173 675 € TTC) avec **deux aides de l'État** (DETR 30 856 € et DSEC 29 790 €) et **une aide du Département** (Enveloppe Territorialisée 50 000 €).

- La commune a souscrit un emprunt de 100 000 euros sur 10 ans.
- La Dotation de Solidarité pour les Événements Climatiques (DSEC), aide exceptionnelle de l'État, a été attribuée à Burdignes, classée en état de catastrophe naturelle après les crues du 17 octobre 2024.
- La Dotation d'Équipement des Territoires Ruraux (DETR) est une aide permanente à l'investissement. En 2025, le Préfet de la Loire a décidé d'en consacrer une partie significative aux réparations post-événements climatiques du 17 octobre 2024.
- L'Enveloppe Territorialisée du Département est une aide forfaitaire de 50 000 euros allouées aux mairies pour la durée du mandat. Nous avons décidé de la consacrer entièrement à la restauration du pont de Mounes.

Les bénéfices de la limitation de l'éclairage public

En juin 2011, les élus avaient décidé une réduction de l'éclairage public une partie de la nuit.
2022 : les prix de l'électricité flambent suite au contexte international et à l'indisponibilité d'une partie du parc nucléaire. Face à une hausse prévisible de la facture d'électricité, le Conseil municipal a approuvé en mars 2023 une nouvelle limitation de l'éclairage public pour réduire la consommation électrique: réduction du nombre de points lumineux, plages d'éclairage plus limitées au petit matin (allumage à 6h) et en début de nuit (extinction à 21h du dimanche au jeudi et à 23h le vendredi et le samedi).

Les consommations énergétiques de la commune sont suivies par un service technique du SIEL, le Syndicat Intercommunal d'Énergies de la Loire (SIEL). La **baisse de consommation de l'éclairage public est très nette**: de 12 303 kWh/an en moyenne de 2021 à 2023, elle tombe à 5 465 kWh/an en 2024: 55 % d'économie d'électricité. La dépense de 2023 s'élevait à 3 649 euros TTC, celle de 2024 à 1 845 euros TTC.

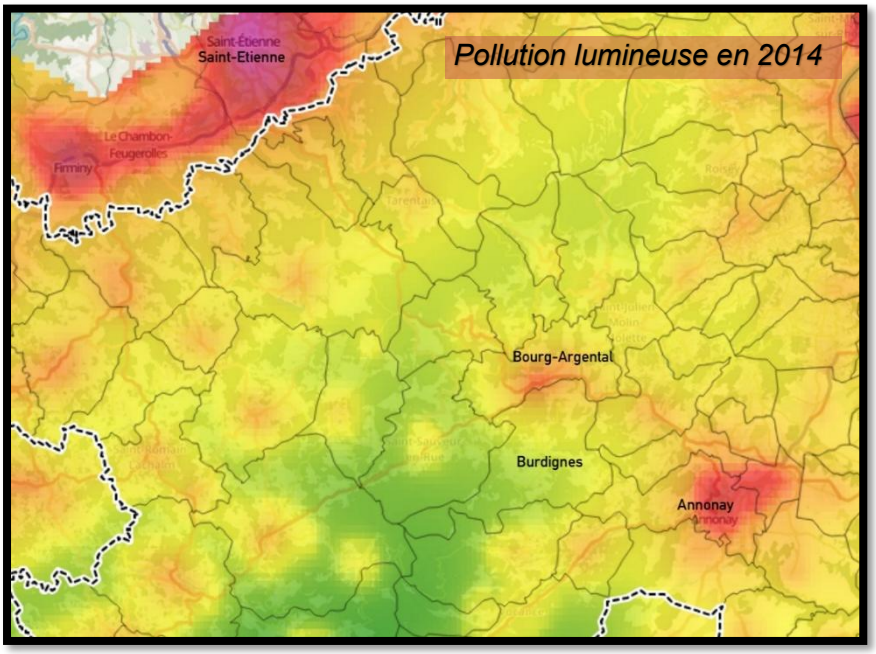

L'autre bénéfice de la limitation de l'éclairage public dans la quasi-totalité des communes du Parc du Pilat est la **diminution de la pollution lumineuse du ciel**. Cette évolution est bien visible de Burdignes quand on observe la vallée du Rhône qui s'assombrit d'année en année. Cette évolution favorable à la faune et la végétation est évidente sur les cartes de luminance données par les satellites en 2014 et 2024.

Philippe Heitz

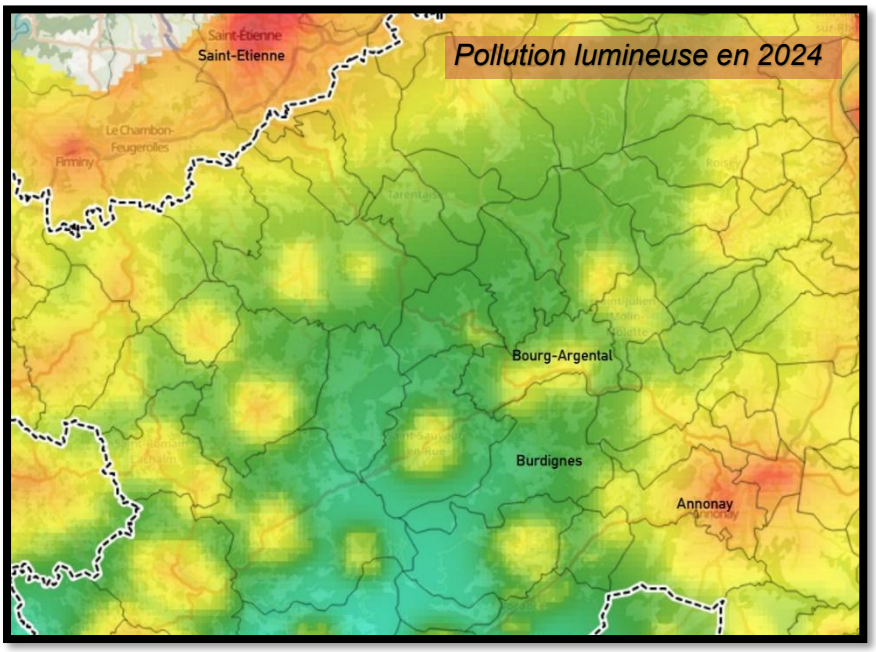

Les Ailes de Taillard
La construction démarrera à l'automne 2026

En septembre dernier 2025, ce sont les travaux préparatoires de défrichement qui ont commencé sur la site du projet éolien partagé des Ailes de Taillard. En effet, il fallait enlever les arbres à l'emplacement des fondations des futures éoliennes pour que le géotechnicien puisse procéder aux sondages de sol.
Fin septembre, une après-midi Portes ouvertes a permis au public de découvrir l'état d'avancement du projet d'abord par des présentations à la Maison dans la Nature, puis par une marche sur le site en forêt de Taillard.

Pour des raisons environnementales, notamment la protection de la nidification, les travaux lourds sur la forêt ne peuvent se faire d'avril à août. La construction du parc débutera donc à l'automne 2026 par les aménagements des pistes d'accès, des plateformes, des fondations. S'ensuivra en 2027 le montage des éoliennes et le raccordement. Début de la production prévu fin 2027-début 2028, pour une durée de 30 ans.

Ce projet, porté depuis 2009 (16 ans déjà !) par la Communauté de communes des Monts du Pilat (CCMP), les communes de Burdignes et de Saint-Sauveur-en-Rue (section de Taillard), ainsi que par un collège de citoyens et par TotalEnergies Renouvelables France, est une chance pour l'avenir de la commune. Comme les éoliennes seront toutes implantées sur des terrains publics (5 sur Burdignes, 5 sur Saint-Sauveur), Burdignes touchera pendant toute la durée de vie du parc des loyers et des taxes. Une assurance-vie pour notre village, dans un contexte national de forte incertitude budgétaire.

Rappelons que la gouvernance du projet est partagée: un quart des sièges du Comité stratégique de la SAS les Ailes de Taillard est réservé aux collectivités, un quart aux citoyens et la moitié à l'industriel. Et ça fonctionne bien depuis la création de la SAS en 2013.

Vous voulez vous aussi participer à ce projet citoyen ?
Une ouverture de capital est prévue au printemps 2026.

Plus d'informations en mairie et sur le site : *www.ailesdetaillard.fr*

Philippe Heitz

Repas des Anciens

Cette année encore, nous étions le 6 novembre une bonne soixantaine à l'auberge Linossier pour le traditionnel repas des Anciens. C'est toujours un moment très sympathique qui permet de nous réunir dans une ambiance chaleureuse, alors que nous sommes dispersés sur 50 lieux-dits disséminés sur 3 081 hectares. C'est d'ailleurs le défi de Burdignes: garder le goût du vivre ensemble sur un grand territoire au relief difficile… Ce moment de convivialité, offert par le CCAS, est d'ailleurs une excellente occasion de rencontrer ceux qu'on ne connaît pas et ceux que l'on croise rarement.

Cette année le groupe choral de Burdignes,
le Vent qui chante,
dirigé par François Castella,
a terminé le repas avec son répertoire varié.

11 novembre 2025 : une cérémonie émouvante

Cette année, en introduction de la cérémonie de commémoration de l'armistice du 11 novembre 1918, le maire a proposé à Marcel Rey, président du Comité local de la Fédération Nationale des Anciens Combattants d'Algérie (FNACA), de lire le texte que lui avait adressé un ami ancien combattant.

Son message émouvant a profondément touché le public, qui a applaudi à la fin.
Le voici.

Lettre d'un ancien combattant de la guerre d'Algérie, lue lors de la cérémonie de commémoration de l'armistice, le 11 novembre 2025 à Burdignes.

J'ai jeté mon vieux fusil de la guerre d'Algérie
Je n'ai jamais tué, juste intimidé
J'ai ouvert de grands yeux
Découvert ce pays merveilleux
Pourquoi la guerre
Est-ce nécessaire
On s'est battu pourquoi ?
Pour que chacun rentre chez soi
Et les mots et les violences et les détresses et la haine
Cela a servi à quoi ?
Pour que l'on garde le drapeau chez soi.
Plus de fusils, mais des chansons
Chantons à l'unisson.
Propose des caresses, impose la pudeur
De tous les hommes qui ont eu peur.
Tous les pays sont beaux, réunissons nos drapeaux
L'enfant va naître et peuple la planète.

M. G.

Élections municipales de mars 2026

Changement du mode de scrutin dans notre commune

Les 15 et 22 mars 2026, auront lieu les élections municipales. **Vous élirez le conseil municipal** qui sera chargé durant 6 ans de régler « par ses délibérations les affaires de la commune » (article L 2121-29 du Code Général des Collectivités Territoriales). Le conseil municipal (composé des conseillers municipaux élus) se réunira ensuite pour élire, en son sein, un maire et un ou plusieurs adjoints.

Les règles de l'élection municipale ont changé pour les communes de moins de 1000 habitants, comme Burdignes (422 habitants au dernier recensement), suite à une loi du 21 mai 2025.

Désormais, le **scrutin de liste paritaire** s'applique à notre commune, comme à toutes les autres communes de France.

… Concrètement, qu'est-ce que ça change pour vous lors du vote ?

- Le vote se fera sur une ou plusieurs listes non modifiables de candidats : **vous ne pourrez plus ni ajouter de noms, ni en enlever ou en rayer.** Autrement dit : le « panachage » ne sera plus autorisé.

*Attention : si une liste des candidats est modifiée (ajout d'un nom, suppression…), votre vote sera considéré comme **nul** et ne sera donc **pas comptabilisé**.*

- **Chaque liste de candidats respectera la parité**, avec une **alternance** de candidats homme-femme-homme-etc. ou femme-homme-femme-etc. et ce jusqu'à la fin de la liste.

- **Le nombre de candidats sur la liste sera variable** : soit le nombre fixé par la loi (effectif légal), soit 1 ou 2 candidats de moins, soit 1 ou 2 candidats de plus (mais ces candidats supplémentaires ne siègeront pas s'ils sont élus ; il s'agira de remplaçants en cas de vacance de sièges). Pour Burdignes, la liste paritaire devra donc compter au moins 9 candidats et au plus 13 candidats, l'effectif maximal du conseil étant de 11.

Etat Civil

Du 1er janvier 2025 au 31 décembre 2025

Naissances

- le 14/06/2025 ~ Sahel SIGNOLET VILLEDEY - Route de Montchal
- le 06/09/2025 ~ Elias, Hubert BARTASSON - Chemin du moulin de Montchal

Décès

- le 16/02/2025 ~ Christian, Roger COMBELLE - Rue de la gare
- le 03/12/2025 ~ Rosa, Jeanne, Eugénie BERTAIL Veuve GERY - Route de la Chavanna

♦♦♦♦

La population de Burdignes augmente

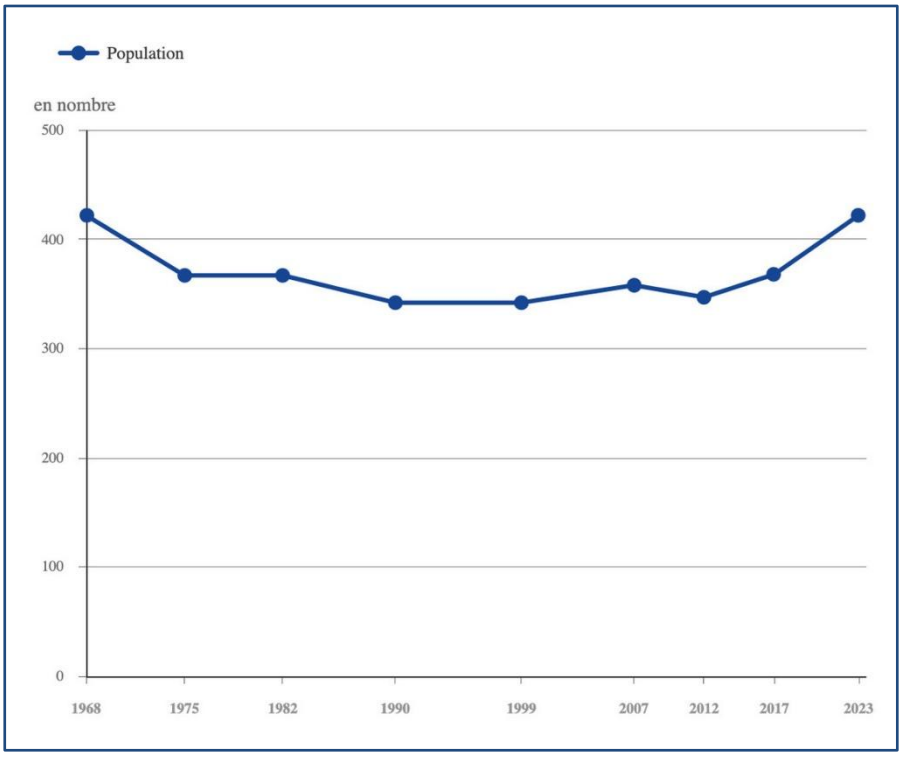

Les résultats du dernier recensement de 2023 montrent une nette progression de la population municipale de Burdignes :
422 habitants en 2023.

Ils ont choisi Burdignes

« Je m'appelle Stéphanie, Ardéchoise de cœur. Je vis dans le village de Burdignes depuis 2023.
J'ai choisi Burdignes pour son calme, son cadre naturel, la qualité de vie qu' il offre. Ses sentiers sont parfaits pour la rando et le VTT que j'affectionne. L'accueil des habitants m'a tout de suite donné envie d'y rester. Je m'y sens vraiment bien. »

Stéphanie Gache, Place du Bourg du Feu.

♦♦♦♦

« Nous avons quitté la région parisienne, étant de pure souche. Je voulais un endroit tranquille afin que nos chats et nos chiens soient dans la nature et ne risquent pas de se faire écraser. Et voilà ! Nous sommes arrivés au hameau de Fanget, à Burdignes, depuis 2016.

Je suis tombée amoureuse de cette région magnifique, de beaux paysages et de belles promenades que mon mari m'a fait connaître. Pour notre retraite paisible et agréable, nous avons trouvé une jolie ferme avec de gros travaux à faire, mais nous sommes très contents d'être ici. Les habitants de Burdignes sont très accueillants et charmants. Pour rien au monde, nous ne quitterions notre petit paradis.

De plus nos enfants ont quitté la région parisienne pour nous rejoindre. L'aîné est avec nous, la seconde à Annonay et le dernier à Vanosc. Ils sont près de chez nous. »

Carole et Francis SOLIS, hameau de Fanget.

♦♦♦♦

« Né à lyon, je me suis installé à Annonay en 2007 pour me rapprocher de mon travail. **J'ai d'abord découvert Burdignes en vélo et en randonnée.** Après une quinzaine d'années à Annonay j'avais de plus en plus envie de me rapprocher de la nature. C'est lorsque j'ai entendu parler de l'écohameau de Mirosse que je me suis tout de suite imaginé vivre là. Le principe et les valeurs d'un écohameau me correspondaient bien et j'aime l'ambiance entre campagne et montagne de Burdignes. Par contre je ne m'étais pas imaginé faire construire une maison, ça a donc été le début d'une aventure qui a été plus longue que prévu. J'ai finalement aménagé en mars 2024. Et depuis je n'ai aucun regret. Il est si agréable de vivre entourée de nature et de pouvoir aller s'y promener et s'y ressourcer juste en sortant de chez soi, d'admirer ces beaux paysages qui s'ouvrent au fil des sentiers.

Je découvre aussi petit à petit la vie du village, ses habitants toujours très accueillants, ses fermes et ses bons fromages… »

Julien Cussinet,
éco-hameau de Mirosse.

« Bonjour à toutes et tous,
Depuis quelques mois, **j'ai rejoint Burdignes et plus précisément l'éco-hameau de Mirosse, où je ne me lasse pas de la vue !**
Native du Haut-Beaujolais (69), j'ai vécu 15 ans à Lyon en grande partie pour mon travail et pour profiter des bons côtés de la vie citadine.
Mais l'accès facile aux commerces, à la culture et à la grande diversité de personnes n'ont pas suffit face à mon besoin de nature.
En 2020, je découvre le Pilat grâce à des amis qui emménagent à La Versanne. Je retrouve la saisonnalité avec laquelle j'ai grandi, des hivers au froid sec, moins de canicules, des printemps et automnes magnifiques.
En 2022, j'emménage par ici avec aussi l'idée de monter un projet professionnel avec une amie : l'association L'envers du Grenier, installée à St Sauveur-en-Rue.
C'est en mai 2025 que je concrétise un projet plus personnel et un peu atypique, celui de vivre en tiny house. Il s'agit d'une mini-maison de 24 m² dans laquelle je suis comme dans un cocon et qui me permet surtout d'avoir assez de terrain pour jardiner.
Je remercie celles et ceux qui m'ont si bien accueillie et accompagnée dans les démarches particulières. Voir sa maison arriver en convoi exceptionnel et posée grâce à une grue, ce n'est pas commun !
Je suis impatiente de toutes et tous vous rencontrer, peut-être au détour d'un sentier lorsque je randonne ou à l'occasion d'une manifestation de Burdilao que j'ai rejoint à l'automne. »

Angélique Bricod, éco-hameau de Mirosse.

♦♦♦♦

« **Petite présentation de notre famille, arrivée à Montchal en mars dernier.**

Clémence, 34 ans, infirmière dans le social à l'hôpital d'Annonay. J'ai grandi une partie de mon enfance dans le sud du Pilat. Après plein d'aventures, des études à l'étranger et de longs voyages, je suis revenue dans la région en 2018 pour un projet d'habitat collectif qui n'a pas abouti à cause du Covid. J'ai vécu en colocation jusqu'à ce lieu de vie commun avec Will. Avant ça je vivais dans une petite maison perdue dans les bois à La Versanne !

Will, 36 ans, éducateur. A grandi entre l'Afrique (Gabon) et la Guillotière (à Lyon). Il a connu le Pilat car il retape depuis 5 ans une vielle maison ainsi qu'une grange avec des amis sur les hauteurs de Saint Julien Molette.

Kali, 3 ans, fille de Clémence. Elle a connu Will quand elle avait 6 mois. Elle a fait sa rentrée en petite section à l'école de Burdignes cette année et elle adore ! Elle aime aussi chanter, lire, danser et parler espagnol selon elle (car elle est franco mexicaine).

Sahel, notre fils de 6 mois. Il est né en Savoie le 14 juin dernier. On est heureux de savoir qu'il grandira ici. En attendant l'école il sera 3 jours par semaine gardé par une assistante maternelle à Villevocance. »

Yoyo, 8 ans, labrador croisé border et terre neuve. Protecteur mais très gentil. Il fait le caïd avec son meilleur pote Tao à Montchal. »

Cette année, les deux rubriques : Femmes de Burdignes et Paysans de Burdignes seront croisées pour vous présenter une nouvelle agricultrice, éleveuse de chèvres angora, bien connue dans le Village : **Mélanie Bribi** qui réside et travaille à l'Hermutz, un des hameaux sur le versant sud du Pilat.

Comme toujours, nous entrerons dans l'entretien avec elle par le travail, par les formations et apprentissages nombreux qu'elle a dû faire pour que se réalise ce projet professionnel qui a mis du temps à maturer et qui lui tient à cœur.

Burdignes (la mairie, mais aussi de nombreux habitants impliqués) a su accueillir Mélanie et son projet d'installation. N'ayons pas peur de gros mots : il s'agit bien là de solidarité sans laquelle le ciment social d'un village ne tient pas.

Michèle Dupré

♦♦♦

Mélanie Bribi, éleveuse de chèvres angora à L'Hermutz

La maturation du projet professionnel

Mélanie avait une vague idée de son projet professionnel. Elle voulait travailler avec des animaux et éventuellement faire des activités pédagogiques en direction des enfants. Une rencontre va la faire avancer dans son projet : « j'ai rencontré des éleveurs de brebis, qui produisaient une belle laine et qui cherchaient quelqu'un pour faire des ateliers. Et là je me suis dit, l'élevage, en fait, j'adore ça. Mais les brebis, pas trop […]. Et j'ai eu le déclic quand j'ai découvert la Chèvre-angora. » *via* des recherches sur cet animal particulier dont elle est « tombée complètement amoureuse » Elle a alors demandé un stage à Pôle Emploi « Et je suis partie dans le Gard pour un stage d'immersion professionnelle dans une ferme, le mohair de la Pastourelle, chez Céline Brochier». Elle pense formation et diplôme. «J'ai cherché comment me professionnaliser, ai trouvé un diplôme, le BPREA (Brevet Professionnel de Responsable d'Exploitation Agricole) et une formation à distance à Poitiers, à l'École supérieure d'agriculture (ESA). J'allais, tous les un mois et demi, passer une semaine de regroupement là-bas.» Pour que Mélanie puisse suivre sa formation, une aide par rotation s'organise dans la famille : son mari, la maman de Mélanie, etc…
Son projet professionnel est abouti, elle a un diplôme en poches, les enfants ont grandi, même la petite dernière, il convient maintenant de chercher à s'installer.

L'installation à Burdignes

« Nous, ce qu'on voulait, c'était […] au moins 5 hectares. On était prêts à faire plein de choses, mais on voulait pouvoir habiter sur place et au moins pouvoir sortir les chèvres un minimum.»

Elle se rend vite compte que dans le monde agricole comme ailleurs, sans informations informelles, toutes les annonces lui passent sous le nez. Une opportunité s'ouvre via un contact avec une amie qui cherchait une ferme pour installer un élevage de chèvres laitières. Mélanie achète « une habitation qui était dans son jus, mais habitable, avec des possibilités d'agrandissement et de transformation, le bâtiment d'élevage et 34 hectares de terre, sachant qu'il n'y en a que 13 qui correspondent à des terres où je fais pâturer mes animaux. Le reste, c'est du bois, de la lande, des pentes, des rochers, des cailloux. »

Le propriétaire de la ferme, **Jean Fanget,** avait vraiment l'objectif de vendre sa maison à un exploitant agricole. « Je ne sais pas si mon projet lui a plu, mais en tout cas, c'était important pour lui que ça reste une ferme. Et du coup, on fait plus ou moins ferme commune au moins pour les animaux domestiques : Les poules, les lapins, les brebis, tout ça on fait ensemble. Le jardin aussi. » Par contre, il ne voulait pas vendre son tracteur : « j'ai compris après que c'est un outil important pour lui. […] Il m'a dit, dès que tu en as besoin, je serai là avec le tracteur...en fait, ce qu'on fait maintenant : le tracteur, on l'entretient tous les deux, on partage les frais, et voilà, c'est un outil qu'on utilise pour la ferme aussi. » Partage des tâches, mutualisation des outils, voilà une entraide qui fait chaud au cœur de Mélanie.

Les nombreux apprentissages pour se former à ce nouveau métier

Mélanie a une volonté vissée au corps de mener à bien son projet d'élevage de chèvres Angora. Elle passe donc aux actions concrètes : « J'ai acheté des chèvres en 2020. Je suis allée réserver un troupeau à Sauxillanges, à côté d'Issoire, dans une ferme de chèvres angoras Douce Laine chez Sandra Hobeniche. J'ai réservé 19 chèvres, […] un troupeau mélangé. Pour constituer un troupeau, il fallait avoir des animaux d'âge différent, parce que chaque catégorie d'âge donne un mohair plus ou moins fin avec laquelle on fait des choses différentes. […] Donc, j'avais un troupeau, moitié-moitié mâles-femelles, boucs castrés et femelles. Et après, il y a eu le confinement. »

Coup dur, mais dont Mélanie sait tirer profit : « Il s'est trouvé qu'à ce moment-là, on avait un couple d'amis qui était chez nous […]. Du coup, on a fait tous les travaux d'aménagement de la chèvrerie à ce moment-là : des Cornadis en bois, des cloisons internes, pour scinder le troupeau. Il nous a fallu installer des abreuvoirs. »

Commencent alors les tâches liées à l'alimentation, mais aussi aux traitements sanitaires. « Les chèvres sont très sensibles au parasitisme. Il faut qu'elles changent de parc très souvent […] mon idée, c'est à l'époque de gérer au mieux le pâturage, de faire des coproscopies, et de travailler en partenariat avec les vétos du secteur. […] Je ne suis pas encore très alerte. Souvent, je ne réagis pas assez vite. Mais bon, la première année, j'ai quand même des animaux en bonne santé. »

L'entretien se recentre alors sur le travail de Mélanie en fonction des diverses tâches à accomplir pour faire vivre la ferme : « Mon travail au bâtiment, c'est alimentation matin et soir. Donc, ça prend à peu près 3 quarts d'heure le matin, 3 quarts d'heure le soir. S'il gèle, eh bien, il faut aller mettre de l'eau chaude dans les abreuvoirs. La gestion de l'eau peut être critique en hiver. »

« Et puis, en décembre, janvier, février, il va falloir que je trie mon mohair. Parce que le mohair, une fois qu'il a été tondu, il est tout cracra. Il faut nettoyer chaque toison individuellement […]. Ça veut dire enlever les impuretés végétales, les parties souillées. Il faut aussi secouer beaucoup pour enlever tout ce qu'on appelle les fausses coupes là où le tondeur est passé 2 fois. Ensuite, sur une toison, il va falloir séparer les parties de la toison en fonction de la finesse de la fibre.» Ce tri s'acquiert *via* une formation obligatoire à la **SICA Mohair**[6] pour que tous les éleveurs trient de la même manière.

Après, il y a les naissances qui sont plus ou moins groupées en février et mars. « Comme c'est un élevage qui se fait sous la mère, mon objectif essentiel, c'est que chaque mère allaite son petit. Pour ça, il faut être patient. Toutes les primipares,

[6] https://sicamohair.com/

il faut vraiment les accompagner. Il y en a qui ne comprennent pas du tout ce qui leur arrive. Donc là, il faut les isoler dans un box avec leur petit. […] En général, au bout de trois jours maximum, elles prennent leur petit. Mais ça m'est déjà arrivé pour une de venir toutes les deux heures pendant 13 jours. Je n'ai pas lâché l'affaire. »

Au travail avec les animaux vient s'ajouter le travail de la matière, on a vu le tri, il faut encore aborder le tricotage. « J'ai calculé qu'il fallait que je tricote toute l'année, au moins deux jours complets par semaine. Donc, suivant le travail que j'ai à faire à la ferme, je vais étaler mes seize heures sur plusieurs jours ou sur deux jours. Je transforme à peu près la moitié de la production de mon mohair. Tout ce qui est tricoté en vêtements dans ma boutique, c'est par mes soins. Progressivement, c'est la partie de confection qui prend de plus en plus de place. C'est la valorisation du produit, jusqu'au bout. Du coup, pour ça, je me suis équipée en machines à tricoter. Ce sont des métiers à tricoter manuels, mécaniques datant des années 70. […] J'ai trois machines, enfin, deux machines qui tournent et une de secours. Quand je suis rentrée à la SICA Mohair, j'ai fait trois jours de perfectionnement avec une professionnelle du tricot machine Mohair. »

Et à tout ce travail de gestion du troupeau, des prairies, de la matière, vient s'ajouter la vente : « La commercialisation se fait de deux manières essentiellement. À **La Boutique** de Bourg-Argental, créée à 12 en mars 2022 (pour prendre la suite de Françoise Vallat.MD) et dans laquelle on fait des permanences à tour de rôle à hauteur de deux jours par mois

Nous allons à présent passer aux différents réseaux que Mélanie juge indispensables pour mener à bien son activité.

Les réseaux auxquels Mélanie tient à participer pour exercer pleinement son métier.

Mélanie parle alors de la **SICA Mohair** dont elle est membre. « La SICA est gérée par les éleveurs. J'apporte 50 kilos en mars. Il va être mélangé avec le mohair des autres. Parce qu'on ne peut pas faire des lots séparés. Tout va être lavé ensemble. En retour, je vais avoir 50 kilos et transformer 25 kilos en fils. Dans ces 25 kilos en fils, je décide : vous allez me faire un kilo de bleu, un kilo de jaune, un kilo de vert, un kilo de blanc, etc… pour les autres 25 kilos, vous allez me faire 5 kilos de chaussettes, 5 kilos de gants, 5 kilos de chaussons.

Et puis, il y a les modèles. D'une part, je feuillette beaucoup dans les réseaux, pour me rendre compte des tendances. D'autre part, j'ai des modèles de base, qui me servent pour savoir combien on met de mailles, combien on met de rangs, etc. Et puis, je les fais évoluer en fonction de ce que j'ai en tête. Je fais du patronage design textile.

Depuis cette année, j'ai adhéré à une association, **La Toison d'Art[7],** association d'artisans de la laine qui organise des marchés laine et soie tout l'été. J'ai commencé cette année, avec les marchés de la Lozère et de la Drôme. Et c'était très bien. J'ai très bien vendu, beaucoup aimé le contact avec les autres artisans, […], on a l'impression d'être un peu avec des collègues de boulot. On peut parler technique. On se file des tuyaux. Et les marchés de la Toison d'Art sont attendus. Il y a une vraie clientèle qui vient vraiment pour la laine.

Depuis ce mois-ci, je suis officiellement en bio, pour être en accord avec mes valeurs, mais ça ne me rapporte rien, étant donné que je n'ai pas droit par exemple au crédit d'impôt calculé sur le mohair brut. En fait il faudrait que je vende 40% de ma production en bio. Or mes produits ne sont pas estampillés bio puisqu'ils sont mélangés avec les autres. Mais toutes mes pratiques étaient déjà en bio : alimentation et produits sanitaires.

[7] https://latoisondart.weebly.com/lassociation.html

Du côté agricole je fais partie de **Patur'en pilat[8],** association d'éleveurs agriculteurs du Pilat qui travaille sur le pâturage des prairies naturelles et des végétations spontanées. Pour une éleveuse de chèvres, c'est absolument essentiel de savoir gérer les ligneux : les ronces les genets, les pousses d'arbre tout ce qui est l'alimentation essentielle pour la chèvre, parce qu'en fait une chèvre c'est pas une brouteuse, c'est une cueilleuse de feuilles. Et dès lors qu'elle a le nez en l'air, tout va bien. Dès qu'on lui fait mettre le nez par terre comme un mouton, elle va se parasiter. Pour moi Patur'en Pilat c'est à la fois des formations et une méthode : on va moins débroussailler, plus valoriser les différents étages de végétaux.

Pendant plusieurs années, j'ai été au conseil d'administration de **l'*ANECA*[9] association nationale des éleveurs de chèvre Angora,** qui nous sert de syndicat pour défendre la profession auprès des ministères, notamment pour faire en sorte qu'à la PAC on prenne en compte nos boucs castrés, qui produisent la même matière que les femelles. Par exemple mon élevage comporte 36 bêtes. Si c'était un élevage laitier, il y aurait 35 chèvres et un bouc. Mais comme la moitié de mon cheptel, ce sont des boucs, et bien je n'ai pas droit à l'aide caprine.

Je fais également partie d'une autre association ***Les métiers d'art du Pilat*[10]** qui organise un marché en été à Pélussin et un marché en décembre. »

En fait, Mélanie aime ces différentes activités : « Je pense que je suis un peu comme ces gens qui ne peuvent pas faire qu'une seule chose dans la journée ou dans la semaine. J'aime que mon métier soit très diversifié.»

Merci, Mélanie, de nous avoir expliqué tous les apprentissages nécessaires pour entrer dans la profession agricole quand on n'est pas du tout issu de ce secteur d'activité.

Vous pourrez retrouver **la version complète de l'article** dans le bulletin en ligne sur le site *www.burdignes.com/*

[8] Patur'en Pilat adhère au réseau Pâtur'Ajuste, créé en 2013 par **SCOPELA**, qui accompagne les éleveurs vers une agriculture productive et écologique, valorisant les savoir-faire locaux et réduisant l'artificialisation des surfaces.

[9] https://www.aneca-mohair.com/

[10] https://www.pilat-tourisme.fr/metiers-d-art-du-pilat

Souvenir d'Avril 2025, Initiation au greffage des fruitiers
à La Pouyat (Burdignes), par l'association « Des Racines à la Cime »

Souvenir de Mai 2025, la Géorgie à Burdignes !
Danse traditionnelle géorgienne par l'association stéphanoise Pesvebi *(« Les Racines »)*

Madloba ! მადლობა ! Merci... Lika et Dato pour cette merveilleuse soirée !

Souvenir du 20 Août 2025 à l'Eglise de Burdignes :
le festival des Monts en Musique nous a proposé un concert
« Les plus belles pages de la musique de chambre »

Le quatuor à cordes, le quintette à vent, le quintette de cuivres… mais aussi d'autres formations plus insolites ! L'acoustique de l'Eglise a été très apprécié par les musicien.ne.s ! Le festival sera-t-il de retour à Burdignes l'année prochaine ?

Coup de cœur pour le livre de Peter Wohlleben « La vie secrète des arbres », Edition Les Arènes BD.

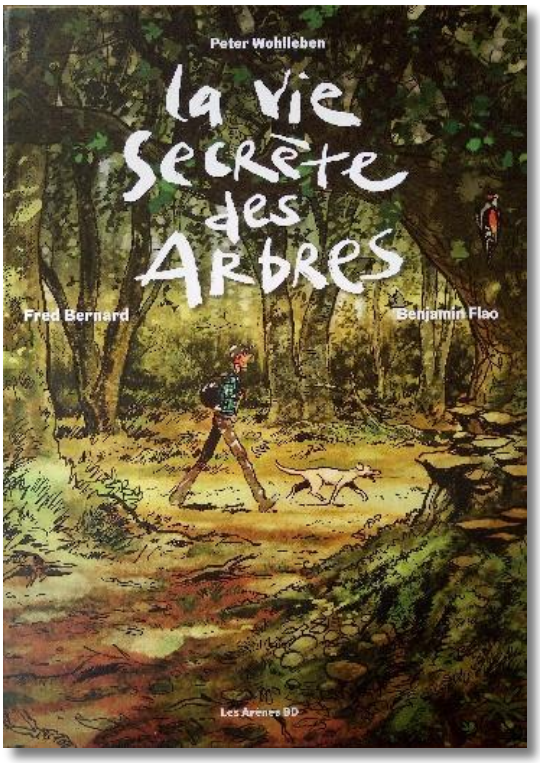

A l'heure où beaucoup de propriétaires de parcelles de forêt se posent des questions sur l'avenir de leurs arbres, sur la rentabilité des espaces forestiers avec le réchauffement climatique qui impacte de manière visible la survie de certaines forêts, ce livre, brillamment illustré par Benjamin Flao sous la forme d'une BD, nous donne plein d'informations et répond à beaucoup de ces questions.

Peter Wohlleben est ingénieur forestier, auteur du livre du même nom, traduit dans plus de quarante langues. Cette BD est très accessible, aussi pour les enfants et ados, agréable à lire et très riche en explications de toutes sortes.

« Ce livre est son histoire. Avec un formidable talent de conteur, il nous plonge dans l'intimité des arbres, jusqu'à leurs racines. On découvre, au fil des pages, l'extraordinaire fonctionnement de la forêt : comment les arbres interagissent, communiquent, se défendent. »

Il développe tout un argument visant à protéger nos forêts, à les exploiter de manière durable, en étant attentif à leur système de renouvellement, en étant moins intrusif dans les modes d'exploitation.

La Météo 2025, par Christian, Marc, Ben' et Pierrot

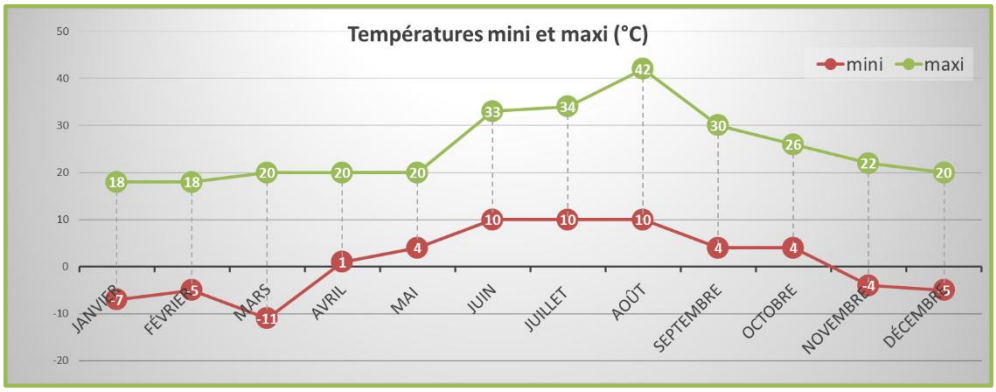

2025	Jours de gel	Jours à plus de 29°C
janvier	9	0
février	5	0
mars	4	0
avril	0	0
mai	0	0
juin	0	7
juillet	0	9
août	0	10
septembre	0	2
octobre	0	0
novembre	7	0
décembre	10	0
total	**35**	**28**

***2025** : Une année plutôt « normale », sans gelées tardives. Un printemps et un automne pluvieux mais sans excès cette fois-ci, avec un gros mois de sec pendant l'été mais d'une chaleur acceptable.*
Résultats des fourrages : la qualité était au rendez-vous, à défaut de la quantité.
Les premières neiges sont tombées début novembre, un peu plus tôt que d'habitude.

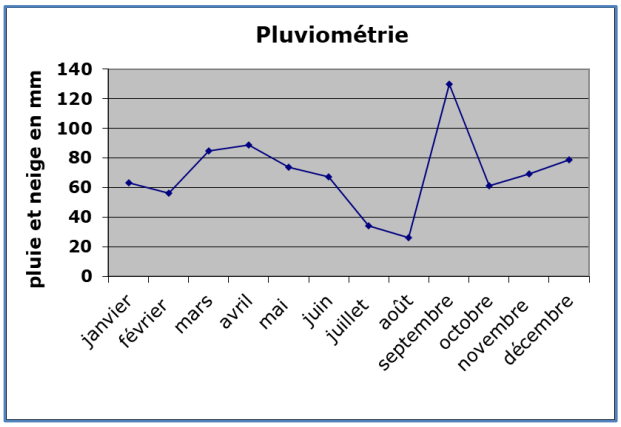

ADMR Pour tous, toute la vie, partout

Le service d'aide à domicile est géré par l'association locale ADMR LES TROIS VALLEES, association loi 1901. Elle est adhérente à la fédération départementale de la Loire qui compte 57 associations et à l'union nationale ADMR.
Elle exerce son activité sur le territoire suivant : Bourg-Argental, Burdignes, Saint-Sauveur en Rue, Thélis la Combe, La Versanne, Colombier, Graix et St Julien Molin Molette.

Les services de l'association s'adressent aux personnes âgées, aux personnes handicapées et aux familles pour leur apporter aide et soutien.
L'association gère d'autres services : Téléassistance (réseau FILIEN), Qualité de vie (ménage exclusivement), garde d'enfants, animation.

L'association est administrée par un conseil d'administration composé d'un premier collège constitué d'administrateurs bénévoles élus par les adhérents et d'un deuxième collège d'administrateurs salariés élus par le personnel d'intervention.
Chaque bénévole à son rôle propre de référent soit auprès des personnes âgées ou handicapées, auprès des familles, du réseau FILIEN, des ressources humaines, animation, trésorerie, secrétariat.
LES TROIS VALLEES ont actuellement 26 salariées dont deux assistantes techniques (secrétaires) et 2 TISF (Techniciennes d'Intervention Sociale et Familiale). La fédération départementale met à la disposition du secteur du Pilat Sud (Saint-Genest-Malifaux, Bourg-Argental, Pélussin, Saint-Pierre de Bœuf) une accompagnante de proximité (Gladys BLACHIER) qui fait le lien entre la fédération et les bénévoles pour les accompagner dans le fonctionnement de chaque association.

Le service d'aide à domicile LES TROIS VALLEES dispose d'une « Maison des Services »
située au 16, Avenue de la Résistance 42220 Bourg-Argental

L'accueil téléphonique et du public se fait **le matin de 09H00 à 12H00 du lundi au vendredi**
Au **04 77 39 79 51,** un répondeur enregistre les messages en dehors de l'accueil et les assistantes techniques reprennent contact avec les personnes en demande de renseignements.
Par mail : msles3vallees@fede42.admr.org

♦ ♦ ♦ ♦

Les brioches de l'ADAPEI

L'opération brioches est organisée chez nous par l'ADAPEI de l'Ardèche, chaque année en octobre. Des bénévoles vous proposent une brioche par foyer et collectent une somme d'argent librement offerte. Cette collecte permet d'améliorer et de réhabiliter des centres pour adultes et enfants en situation de handicap. Elle permet de financer des projets non pris en charge par le département. En ESAT, l'ADAPEI développe des projets qui vont améliorer les conditions de travail. Prochainement se profile la construction d'une nouvelle blanchisserie et l'agrandissement de l'Entreprise Adaptée, ZI Marenton à Annonay.

Sur notre commune, la somme de 1218.50€ a été collectée en 2025, soit 9.59€ par brioche ; notons qu'une équipe de Bourg-Argental est intervenue à La Gare par erreur.
Soulignons l'implication des enfants Imaé, Malou, Zalia et Lison qui ont pris le relais de Pierrot pour la distribution au village.

Soyez remercié pour votre geste de solidarité et pour l'accueil que vous nous réservez.

Paulette, Jean, Elisabeth et Marc, Dominique, Gisèle, Christiane, Danièle, Nina, Paula, Fabiola

Réseau Lecture publique des Monts du Pilat (RLP)

En lien avec la médiathèque de Bourg-Argental et dans le cadre du projet de territoire de la CCMP, un groupe de bénévoles de Burdignes s'est constitué pour proposer plusieurs projets.

- Mise en place d'une **cabane à livres** fournie par la CCMP et installée par la Mairie sur la place du village. Les bénévoles assureront le suivi et la gestion des dons de livres. A ce propos un appel aux dons sera fait ultérieurement.
- **Portage de livres :** ce projet permettra aux personnes dans l'incapacité de se déplacer de commander des livres. Les bénévoles assureront la livraison des ouvrages choisis à domicile.
- **Accès à la médiathèque :** Les bénévoles assureront les trajets pour les personnes intéressées et pourront les accompagner dans leurs choix.

Les projets « portage de livres » et « accès à la médiathèque » sont réalisables dès maintenant.

- **Groupes d'échanges de lectures** : des rencontres pour partager ses ressentis, ses goûts, ses envies, ses lectures personnelles. Lecteurs ou non-lecteurs étant les bienvenus. A cette occasion, des échanges de livres peuvent être faits. Nous vous proposons une 1ere date de rencontre le **vendredi 27 février 2026** à partir de 18h à la Mairie.
- **Ateliers numériques** : un atelier gratuit et animé par une professionnelle sera proposé **Jeudi 12 mars 2026** de 14h30 à 16h30 salle de la mairie pour apprendre à créer un livre-photo en ligne. Le nombre de participants est limité à 6. Vous pouvez vous inscrire jusqu'à fin février (contacts ci-dessous). Les informations pratiques vous seront données lors de votre inscription.
- **Intervention d'un bénévole en milieu scolaire** : Une « lecture offerte » d'albums de la médiathèque est proposée par Jean-Yves Lévêque aux élèves des 2 classes sur deux périodes scolaires.

  La découverte et l'apprentissage d'un chant accompagné à la guitare complète l'intervention.

N'hésitez pas à nous contacter pour toute demande. (Laissez un message si besoin)

Patricia LEVEQUE - 06 70 36 61 15
Pascale REYNAUD-LINOSSIER - 06 42 27 50 63
Marie-Odile VIALETTE - 06 70 48 57 34

BONNE LECTURE !

Les infos du comité de rédaction

Le Bulletin de Burdignes est distribué gratuitement aux personnes résidant sur la Commune.

Il est possible de commander un ou plusieurs exemplaires en envoyant un chèque de 6 € par bulletin à l'ordre de « Burdignes en Fête » à Bernard Vilars : 80 route de Toissieu
42220 BURDIGNES

Le Bulletin est également en vente à 4€ à Bourg-Argental, au bureau de tabac " chez Valérie ".

Le Bulletin est aussi consultable sur le site de la commune : www.burdignes.com

Le site internet de Burdignes évolue. Pensez à le rendre vivant en déposant les informations sur votre association, les évènements qu'elle organise, en faisant connaître votre activité professionnelle…

La municipalité y publie régulièrement les comptes-rendus des conseils municipaux, les infos sur l'urbanisme et le PLU. N'hésitez pas à le consulter.

CARRE ADRESSE DESTINATAIRE

Comité de rédaction :
Florence Boucly, Michèle Dupré, Claire Galipaud, François Castella et Bernard Vilars.
Mise en page : Sarah Laisse
Illustrations : Jean-Yves Lévêque

L'équipe serait heureuse de s'élargir !
Vous êtes les bienvenu.e.s, pour donner des idées, pour écrire, proposer des photos, des illustrations, reportages ou encore des textes poétiques !

Géré par des bénévoles, le bulletin ne paraît que par la volonté des personnes contribuant à sa rédaction, sa composition et à sa diffusion.
Des volontaires se chargent ainsi sur chaque hameau de Burdignes de distribuer les bulletins aux habitants du voisinage.
Votre voisin n'a pas son bulletin ? Il est peut-être en attente à la Mairie. Merci de le récupérer.

~ Devinette ~
Quelle est la différence entre une poule et un chapon ?

Une poule, cha pond ; et un chapon, cha pond pas !